



itho ontwikkelt het juiste klimaat

itho bv

Business Unit Woningklimaatssystemen

Postbus 21

3100 AA Schiedam

| www.itho.nl

Uw installateur

PS45B1E302 0804

itho

HR-combiketel Kli-Max

Gebruikershandleiding



itho ontwikkelt het juiste klimaat



Veiligheid

Bij het waarnemen van gas of verbrandingslucht:

- ◆ Ventileer de opstellingsruimte met buitenlucht.
- ◆ Schakel de installatie uit door de gaskraan te sluiten en stekker uit de wandcontactdoos te nemen.
- ◆ Waarschuw uw installateur of serviceorganisatie.

Temperaturen cv-installatie en warmwater

- ◆ De Itho HR-combiketel Kli-Max is ontworpen voor cv-systemen met een maximale aanvoertemperatuur van 90°C. Hierdoor kunnen ook de leidingen en/of radiatoren deze temperatuur bereiken.
- ◆ Als de cv-installatie in bedrijf is, kan de rookgasafvoerleiding een temperatuur bereiken die hoger is dan 100°C.

Installatie

Lees eerst deze gebruikershandleiding voordat u overgaat tot de inbedrijfstelling van de cv-ketel. Het toestel mag uitsluitend door een erkend installatiebedrijf en volgens de geldende voorschriften en (veiligheids)eisen worden geïnstalleerd. Er mogen geen wijzigingen worden aangebracht binnen het toestel zonder toestemming van de fabrikant.

Onderhoud

Om een goede en veilige werking te kunnen garanderen, moet de Itho HR-combiketel Kli-Max tenminste iedere 12 maanden door een erkend installateur of serviceorganisatie worden geïnspecteerd.

Storingen

Ondanks de grote zorg die wordt besteed aan de fabricage en eindcontrole van Itho Kli-Max kan een storing optreden. Storingen worden alleen in behandeling genomen door de servicedienst van de fabrikant als deze worden gemeld door een erkend gastechnisch-installateur of een erkende serviceorganisatie.

1. Inleiding	4
2. De Itho HR-combiketel Kli-Max	5
3. De onderdelen van de Itho HR-combiketel Kli-Max	7
4. De werking van de Itho HR-combiketel Kli-Max	8
5. Bediening en regeling	9
6. Bijvullen en ontluchten van de Itho HR-combiketel Kli-Max	11
7. Tips voor een goed gebruik	13
8. Onderhoud en garantie	14
9. Fabrikantenverklaring	17
10. EU-verklaring van overeenstemming	18
11. Storingen	19



Iedereen heeft andere eisen op het gebied van ruimteverwarming en tapwatercomfort. Itho speelt hierop in met de Itho Kli-Max. Een hoog rendement gaswandketel die zorgt voor de verwarming en de warmwatervoorziening van de woning.

De Itho Kli-Max is verkrijgbaar in verschillende capaciteiten en tapklassen. Zo is er voor elke situatie de meest ideale oplossing.

Ook in uw woning is een Itho Kli-Max geplaatst. In deze gebruikershandleiding vindt u informatie over de verschillende onderdelen en de werking van de Itho Kli-Max. Daarnaast wordt ook de bediening van de cv-ketel toegelicht. Om er zeker van te zijn dat alle handelingen op de juiste manier worden uitgevoerd, is het belangrijk dat u deze gebruikershandleiding voor het in bedrijf nemen van het toestel goed doorleest. Daarnaast is het raadzaam deze gebruikershandleiding bij uw cv-ketel te bewaren.



De Itho HR-combiketel Kli-Max is een hoog rendement gaswandketel die zorgt voor de verwarming en de warmwatervoorziening van uw woning. De Itho Kli-Max heeft de volgende kenmerken:

Modulatiebereik tot 18%

De Itho Kli-Max is een modulerende ketel. Dit houdt in dat de ketel afhankelijk van de vraag harder of zachter gaat branden. Zo kan de grootste Itho ketel (de HRT 42/54) terugmoduleren tot 7,2 kW. Hierdoor is de cv-ketel van Itho zeer energiezuinig. Op een laag pitje blijven branden is namelijk efficiënter dan steeds volgas aan- en uitschakelen.

Om een gemiddelde eengezinswoning warm te houden bij een buitentemperatuur van -10 °C is een vermogen van 12 kW nodig. De meeste ketels kunnen tot dit niveau terugmoduleren. In Nederland komt deze temperatuur echter nauwelijks voor. Bij -2 °C heeft de woning nog maar 8 kW nodig. De gemiddelde ketel zal nu aan- en uitschakelen. Omdat de Itho Kli-Max kan





terugmoduleren tot 18% zal deze niet uitschakelen maar op een lager pitje gaan branden. Dit is zeer energiebesparend.

Hoog rendement

Alle cv-ketels van Itho zijn voorzien van het HR 107 label. Dit houdt in dat de ketels een rendement van 107% hebben. In het Nederlandse aardgas zit ongeveer 100% verbrandingsenergie en 11% condenswarmte. Totaal dus 111%. Een cv-ketel met het HR 107 label haalt 107% van de beschikbare 111% uit het gas. Hierdoor wordt een minimum energieverbruik gegarandeerd.

Hoog warmwatercomfort

Iedereen heeft zijn eigen wensen als het gaat om de warmwatervoorziening van een woning. Daarom is de Itho Kli-Max verkrijgbaar in de tapklassen 3 tot en met 6. Hoe hoger de tapklasse, hoe groter de hoeveelheid warmwater die de ketel per minuut kan leveren. De kleinste Kli-Max levert 6,3 liter per minuut en de grootste zo'n 15 liter van 60 °C.

Tapwaterklasse	Itho oplossingen										label op toestel
	Kli-Max HRT 20*/22*		Kli-Max HRT 24*/28*		Kli-Max HRT 30*/36*		Kli-Max HRT 36*/42*		Kli-max HRT 42*/54*		
CW-label	l/min 40 °C	l/min 60 °C	l/min 40 °C	l/min 60 °C	l/min 40 °C	l/min 60 °C	l/min 40 °C	l/min 60 °C	l/min 40 °C	l/min 60 °C	
 Keuken, douche of bad (100 l)	10*	6,3									
 Keuken, douche of bad (120 l)			13*	8							
 Keuken, douche of bad (150 l)					17*	10	20*	12			
 Keuken, douche of bad (200 l)									25*	15	

* gemengd water op het tappunt

Keurmerken

De Itho Kli-Max is voorzien van de volgende labels en keurmerken:

- ◆ CE-markering
- ◆ HR-label 107
- ◆ Gaskeurlabel
- ◆ Gaskeur SV (Schonere Verbranding)
- ◆ Gaskeur CW (Comfort Warm Water)
- ◆ Gaskeur NZ (Naverwarming Zonneboiler)
- ◆ HRww-label (HR Warm Water)



De Itho HR-combiketel Kli-Max bestaat o.a. uit de volgende onderdelen:

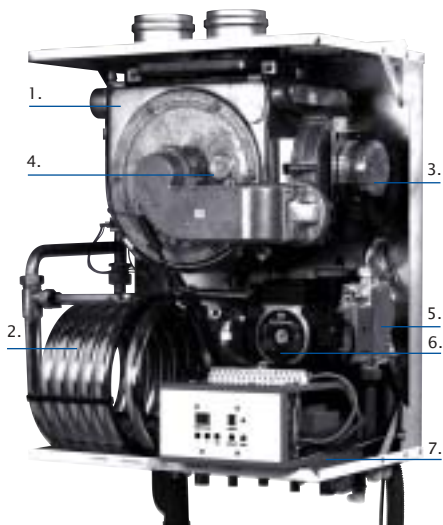

1. Warmtewisselaar

De warmtewisselaar zit in het midden van de cv-ketel en zorgt voor de warmteoverdracht. Dit is het omzetten van de warmte uit het verbrandingsproces naar het tapwater of de centrale verwarming (cv). Hiervoor bevinden zich, afhankelijk van het type ketel, drie of meer spiraalvormige elementen in de warmtewisselaar van de ketel, die zorgen voor een hoog rendement in de warmteoverdracht.

2. Warmtapwaterspiraal

Om het tapwater te verwarmen, is er een tweede wisselaar gemonteerd in de cv-ketel. Deze loopt langs de waterleidingen waarin het tapwater zich bevindt en zorgt er zo voor dat het tapwater wordt opgewarmd.

3. Ventilator

De lucht die nodig is voor de verbranding wordt aangevoerd met behulp van een ventilator. Deze is gemonteerd aan de zij- of voorkant van de warmtewisselaar.

4. Brander

De ventilator zuigt het gasluchtmengsel aan dat nodig is voor het verbrandingsproces. De ontsteekelektrode zorgt er vervolgens voor dat het gasluchtmengsel bij de brander wordt ontstoken om zo het verbrandingsproces in gang te zetten.

5. Gasblok

Het gasblok zorgt voor de juiste hoeveelheid gas die nodig is voor het verbrandingsproces.

6. Driewegklep en circulatiepomp

De warmte die wordt opgewekt door het verbrandingsproces, wordt gebruikt voor de centrale verwarming of het verwarmen van tapwater. De driewegklep zorgt ervoor dat de warmte wordt gedistribueerd, afhankelijk van de vraag, naar tapwater of cv.

7. Branderautomat

De branderautomaat zorgt voor de algehele besturing en beveiliging van de cv-ketel.

Als u uw woning wilt verwarmen, zet u de kamerthermostaat omhoog. Voor het verwarmen van water opent u de warmwaterkraan. In beide gevallen krijgt de brander-automat van de Itho Kli-Max een signaal en zet deze het verbrandingsproces in werking.

Dit houdt in dat de ventilator het gaslucht-mengsel aanzuigt. Vervolgens wordt dit ontstoken door een vonk waardoor een vlam ontstaat. Hierdoor wordt het cv-water verwarmd.

4.1 Werking cv-bedrijf

Het cv-water wordt door de circulatiepomp naar het cv-circuit geleid. In dit cv-circuit zijn ook de radiatoren geplaatst die de warmte van het cv-water afstaan aan de ruimte waarin ze zijn gemonteerd hangen. Als de ruimte op temperatuur is, meet de kamerthermostaat dit en wordt dit weer doorgegeven aan de cv-ketel. Na enige tijd komt uw woning op de gevraagde temperatuur.

4.2 Werking warmwater

Als u de waterkraan opendraait, wordt het cv-water via de circulatiepomp naar de warmtapwaterspiraal geleid. Deze zorgt ervoor dat de warmte van het cv-water wordt overgedragen aan het leidingwater dat uit uw kraan of douche komt. De leidingen waardoor het tapwater loopt, lopen parallel aan deze spiraal.

De bereiding van het warme tapwater krijgt voorrang ten opzichte van de centrale verwarming van uw woning. Dit houdt in dat op het moment dat u uw verwarming heeft aangezet en tegelijkertijd ergens in uw woning warm water gebruikt, het cv-bedrijf wordt onderbroken.

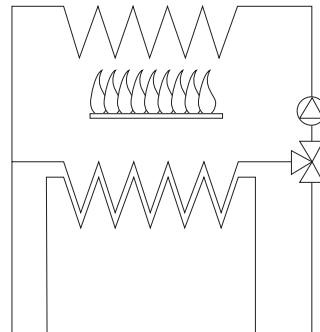
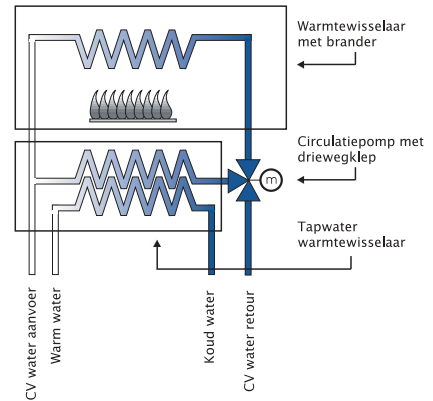

5.1 Ingebruikstelling

U kunt uw cv-ketel als volgt in gebruik stellen:

- ◆ Controleer op de drukmeter rechts-onder de Itho Kli-Max of de druk in de cv-installatie goed is (tussen de één en drie bar).
- ◆ Zet de gaskraan open.
- ◆ Draai de kraan (inlaatcombinatie) open die zich direct onder de ketel in de koudwaterleiding bevindt.
- ◆ Stop de stekker in het stopcontact dat is geplaatst ten behoeve van uw ketel. Dit moet een geaard stopcontact zijn.
- ◆ Stel de kamerthermostaat in op de door u gewenste temperatuur.

Het bedieningspaneel van de Itho Kli-Max bestaat uit een display en een aantal bedieningsknoppen. Dit display geeft informatie over de werking van de cv-ketel en eventuele storingen. Zo ziet u bij een storing de storingscode op het display staan (deze code knippert). U kunt de code doorgeven aan uw installateur, die dan gericht het probleem kan oplossen.



Display Itho HR-combiketel Kli-Max

5.2 Bediening

Het display is tweedelig. Linksboven ziet u twee cijfers (temperatuur). Deze geven de aanvoertemperatuur van het cv-water in de ketel aan. Het cijfer (status) aan de rechterzijde op het display geeft aan in welke bedrijfsstand de cv-ketel zich bevindt. De mogelijkheden zijn:

- 0 ruststand
- 1 regelstop (de watertemperatuur heeft de standaard ingestelde waarde bereikt)
- 2 vlamnabootsing (controle brander-automaat)
- 3 voorventileren (voorbereiding in verbrandingsproces)
- 4 ontsteking (brander wordt ontstoken)
- 5 brander aan (cv-bedrijf) of nadraaien pomp (cv-bedrijf)
- 6 brander aan (tapwaterbedrijf)
- 7 brander aan (opwarmen tapwater) of nadraaien pomp (tapwaterbedrijf)

Naast het display heeft de ketel ook een aantal bedieningsknoppen. Twee hiervan zijn voor u als gebruiker relevant, namelijk de resetknop en de tapknop. De overige bedieningsknoppen worden niet in deze gebruikershandleiding behandeld. Deze zijn voor de installateur of serviceorganisatie. Meer informatie over deze knoppen kunt u vinden in de montagehandleiding van de Itho cv-ketel.

Resetknop

Als er een storing optreedt (het display knippert), kunt u de resetknop indrukken om de ketel opnieuw op te starten. Als u deze knop indrukt, zal de cv-ketel een ont-luchttingsprogramma opstarten dat drie minuten duurt. Hierna zal de ketel opnieuw opstarten.

Tapknop

Als u de tapknop intoetst, zal op het tem-perature display de watertemperatuur van de tweede warmtewisselaar worden getoond. Als u de tapknop intoetst tijdens

het tappen van warm water, wordt de tem-perature weergegeven van het uitstromen-de warme water. Na ongeveer twee minu-ten wordt automatisch de temperatuur van het cv-water in de ketel weer op het display weergegeven.



Voor een goede werking van uw cv-ketel is het belangrijk dat de waterdruk in het systeem minstens één bar bedraagt. U kunt de druk van uw cv-installatie aflezen op de manometer die onder de cv-ketel is geplaatst. Als de waterdruk minder is dan één bar moet u de ketel bijvullen. Na het bijvullen moet u het cv-systeem ontluchten.



Manometer

6.1 Bijvullen van cv-ketel en cv-systeem

U kunt de cv-ketel als volgt bijvullen:

- 1 Schakel de stroom van de cv-ketel uit (stekker uit wandcontactdoos nemen);
- 2 Open alle radiatorkranen in uw woning;
- 3 Sluit de vulslang aan op de koudwaterleiding en op de vulkraan die in uw cv-installatie is opgenomen;
- 4 Vul de vulslang eerst met water door de koudwaterkraan langzaam te openen. De lucht uit de vulslang kan ontsnappen door de koppeling op de koudwaterkraan nog niet vast te draaien. Na het vullen van de slang moeten alle koppelingen worden aangedraaid;
- 5 Open nu de vulkraan op het cv-systeem;

- 6 Vul vervolgens de installatie langzaam bij door de koudwaterkraan te openen tot de gewenste druk van twee bar is verkregen;
- 7 Sluit na het bijvullen eerst de koudwaterkraan en vervolgens de vulkraan van de cv-installatie;
- 8 Ontlucht het cv-systeem op de aanwezige ontluchtingspunten op de radiatoren;
- 9 Controleer na het ontluchten of de druk in het systeem nog voldoende is en vul indien nodig het systeem bij;
- 10 Nadat u beide kranen (koudwaterkraan en vulkraan) heeft gesloten, moet u altijd de vulslang verwijderen;
- 11 Doe de stekker weer in het stopcontact. De ketel zal automatisch weer opstarten.

Vraag eventueel aan uw installateur of hij deze handelingen aan u wil demonstreren.

6.2 Ontluchten van cv-ketel en cv-systeem

Om uw systeem te ontluchten moet u de volgende stappen volgen:

- 1 Open alle radiatorkranen en stel gedurende 30 minuten de kamerthermostaat in op de hoogste stand.
- 2 Zet na 30 minuten de kamerthermostaat op de laagste stand in.
- 3 Neem na 3 minuten de stekker uit de wandcontactdoos.
- 4 Draai het ontluichtingsventiel dat zich bovenop de radiator bevindt, open met de bijgeleverde sleutel.
- 5 Laat de lucht ontsnappen en sluit het ventiel zodra er water uitkomt. Begin met het ontluchten van de hoogste radiator en ontlucht dan per verdieping de radiatoren. Het is raadzaam om een doekje bij de hand te houden om eventueel morsen te voorkomen.
- 6 De cv-ketel is voorzien van een automatische ontluichter. Het is daarom niet nodig deze apart te ontluchten.
- 7 Controleer na het ontluchten de waterdruk in het systeem.
- 8 Als de druk minder is dan één bar, moet u de ketel bijvullen (zie Bijvullen van cv-ketel en cv-systeem).
- 9 Doe de stekker in het stopcontact en stel de kamerthermostaat weer in op de gewenste temperatuur.

Let op! Wanneer u de cv-ketel meer dan 3 keer per jaar moet bijvullen, is het raadzaam om uw installateur of serviceorganisatie te raadplegen.



- ◆ Voor het behoud van uw cv-ketel is het nodig dat deze ten minste eens in de 18 maanden vakkundig wordt geïnspecteerd. Hierbij moet de werking van de brander en de regelapparatuur worden gecontroleerd.
- ◆ Controleer regelmatig de waterdruk in de cv-installatie en vul het systeem bij als dit nodig is.
- ◆ Draai in het vertrek waar de kamerthermostaat is aangebracht nooit de radiatoren dicht.
- ◆ Zet bij vorst alle radiatoren open. Ook in dat kamertje waar u nooit komt. Het water kan dan in de gehele installatie circuleren waardoor de kans op bevriezing van de cv-leidingen kleiner wordt.
- ◆ Bent u tijdens de winterperiode langere tijd afwezig? Laat dan iemand regelmatig controleren of uw cv-installatie nog goed functioneert. Als er iets mis is, kan het probleem op tijd worden verholpen en krijgt de installatie niet de kans om te bevriezen.
- ◆ In tegenstelling tot conventionele ketels begint de Itho Kli-Max altijd laag te branden. Dit is gedaan om het rendement van uw cv-ketel zo optimaal mogelijk te maken en eventueel tikken de leidingen te voorkomen of te verminderen.



8.1 Onderhoud

De Itho HR-combiketel Kli-Max heeft weinig onderhoud nodig. Echter, voor een optimale prestatie raadt Itho u aan de ketel ten minste elke 18 maanden door een erkend installateur of serviceorganisatie te laten inspecteren en indien nodig te laten schoonmaken.

Onder normale omstandigheden zal de Itho Kli-Max niet vervuilen, maar de ketel moet wel worden gecontroleerd op de werking en afstelling van het verbrandingsproces om zo een goede werking te kunnen waarborgen.

8.2 Garantie

Itho verleent drie jaar garantie op de Itho Kli-Max. De garantie gaat in op de datum van installatie en omvat het herstellen van alle gebreken die veroorzaakt worden door fabricage- en materiaalfouten. Om aanspraak te kunnen maken op de garantie moet de garantiekaart volledig worden ingevuld door uw installateur op de installatiedatum en bij reparatie worden overlegd (of een kwitantie waaruit de datum van installatie blijkt). U vindt de garantiekaart achterin dit boekje.

De garantie is alleen van kracht als:

- ◆ het Itho product door een erkend installateur is geïnstalleerd met inachtneming van de installatie-eisen zoals omschreven in de plaatselijke- en Gavo voorschriften en bijgeleverde montagehandleiding.
- ◆ de garantiekaart door uw leverancier op

de dag van installatie volledig wordt ingevuld en bij reparatie wordt overhandigd (of een kwitantie waaruit de datum van installatie blijkt).

De garantie vervalt als:

- ◆ tijdens de garantieperiode geen periodiek deskundig onderhoud wordt uitgevoerd aan componenten die onderhoud nodig hebben. Dit onderhoud moet gepleegd worden door een erkende installateur of serviceorganisatie.
- ◆ de gebreken zijn ontstaan door ondeskundig gebruik en/of toevoegingen aan het cv-water die niet door de fabrikant zijn toegestaan.
- ◆ de gebreken zijn ontstaan door aanpassingen aan het product te doen zonder schriftelijke toestemming van de fabrikant.
- ◆ de cv-ketel is aangetast en vervuild door opname van stoffen in de verbrandingslucht, het tapwater of het cv-water.

Er wordt ook geen garantie verleend op zekeringen en ontsteekelektrodes. Verder gelden de bepalingen die zijn opgenomen in onze algemene verkoop- en betalingsvoorwaarden. Deze kunt u opvragen bij Itho, Business Unit Woningklimaatssystemen, telefoon (010) 427 87 87.

Als u zich wilt beroepen op de garantie, dan moet u dit in eerste instantie doen bij de installateur die de ketel heeft geïnstalleerd. Itho bv accepteert uitsluitend aanvragen voor interventies als de aanvraag wordt gedaan door een erkend installatiebedrijf of serviceorganisatie. De aansprakelijkheid van de fabrikant voor gebreken is beperkt tot het nakomen van de omschreven garantieverplichtingen. Met uitzondering van deze garantieverplichtingen is dan ook elke vorm tot schadevergoeding uitgesloten.



Garantiekaart

De garantie wordt slechts nagekomen als de garantiekaart door uw leverancier op de installatiedatum volledig wordt ingevuld en bij reparatie wordt meegezonden (of een kwitantie waaruit de datum van installatie blijkt).

Deze garantiekaart moet op de installatiedatum worden ingevuld en in het bezit blijven van de gebruiker.

Type

Serienummer

Spanning

Installatiedatum

Firmastempel leverancier

Verklaring van overeenstemming volgens de EG-RICHTLIJN inzake machines (89/392/EEG, 91/386/EEG, 93/68/EEG en de EG-RICHTLIJN inzake EMC (89/336/EEG, 91/263/EEG, 92/31EEG, 93/68/EEG)

Itho BV
te Schiedam

Verklaart hierbij, dat haar cv-ketels:

Naam: Kli-Max

Type: HRT/HRT-HRU

zijn geconstrueerd volgens de van toepassing zijnde bepalingen van de EG-RICHTLIJNEN inzake machines en de EG-RICHTLIJN inzake EMC.

Hoogachtend,



W. van den Bogerd
Algemeen Directeur

(Volgens bijlage IIA van de machinerichtlijn) (89/392/EEG inclusief 91/368/EEG, 93/44/EEG en 93/68/EEG)

Wij:

.....

Naam installateur:

.....

Volledig adres en land:

.....

Verklaren geheel onder eigen verantwoordelijkheid de Itho HR-combiketel Kli-Max te hebben geïnstalleerd, waarop deze verklaring betrekking heeft. Daarmee is de gehele installatie (zijnde één machine) in overeenstemming met de machinerichtlijn.

Plaats:

Datum:

Naam:

Functie:

Handtekening: _____

Firmastempel

--

Het kan voorkomen dat uw cv-ketel in storing gaat en u het toestel alleen door het intoetsen van de resetknop weer actief kunt maken (zie hoofdstuk Bediening en regeling). Als het toestel vervolgens weer in storing gaat, kunt u op het display de storingscode aflezen.

Naast deze storingscode wordt er op het display een tweede code weergegeven.

In de tabel op de volgende pagina kunt u

opzoeken welke storing zich voordoet.

Deze storingscode kunt u dan doorgeven aan uw installateur of serviceorganisatie die voor reparatie kan zorgen. Het display is tweedelig. Linksboven wordt de temperatuur aangegeven en aan de rechterzijde de bedrijfsstand (status).